



XIV Jornadas Nacionales y VI Internacionales
de Investigación y Debate

DISCURSOS REPRESENTACIONES

SOBRE EL MUNDO RURAL LATINOAMERICANO DE LOS SIGLOS XX Y XXI

7, 8 y 9 de junio de 2017

Los aportes de las mujeres rurales a la Economía Solidaria en Salinas de Guaranda: El caso de las tejedoras de Texsal

Anchundia Places, María Rosa
Universidad de Guayaquil
Docente Investigadora
manchundia20@gmail.com
maria.anchundiap@ug.edu.ec

García Reyes, Karina
Universidad de Guayaquil
Docente investigadora
kaelgare@gmail.com
Karina.garcia@ug.edu.ec

Cedeño Morán, Wilson
Universidad de Guayaquil
Docente investigador
wilcedmor@gmail.com
Wilson.cedenom@ug.edu.ec

Introducción

Desde hace más de cuarenta años, en un pequeño poblado de los Andes ecuatorianos, ubicado entre los volcanes Chimborazo y Tungurahua, que alberga pisos ecológicos que van desde los 600 m. hasta los 4.300 m. sobre el nivel del mar y donde



XIV Jornadas Nacionales y VI Internacionales
de Investigación y Debate

DISCURSOS REPRESENTACIONES

SOBRE EL MUNDO RURAL LATINOAMERICANO DE LOS SIGLOS XX Y XXI

7, 8 y 9 de junio de 2017

habitan y trabajan hombres y mujeres indígenas, mestizas y montubias se ha venido gestando una experiencia pionera de economía solidaria.

En este pueblo llamado Salinas, una de sus organizaciones se ha convertido en uno de los puntales de esta experiencia, la empresa comunitaria TEXSAL, integrada por 80 mujeres del sector que recogiendo sus saberes ancestrales se dedican al tejido de artesanías con lana de ovejas, alpacas y llamas, las mismas que son comercializadas tanto en el mercado interno como en el exterior, constituyéndose en actoras económicas significativas. Las artesanas han resuelto, al igual que todas las empresas salineras, no repartir los excedentes en forma individual, sino dirigirlos a la reinversión y a las obras comunitarias, demostrando que la incorporación del principio de la solidaridad y reciprocidad en la economía es viable y sostenible.

El presente artículo, por lo tanto, tiene como objetivo explicar los aportes de las mujeres integrantes de TEXSAL de la parroquia Salinas del cantón Guaranda a la transformación de la matriz productiva local y al sostenimiento de la economía solidaria así como los obstáculos que todavía enfrentan para avanzar en la equidad.

Abordamos el estudio desde las miradas de la economía feminista y la solidaria, porque consideramos que estas dos corrientes de pensamiento económico comparten una visión crítica al sistema económico dominante y a la construcción de los supuestos que la teoría económica convencional plantea. Así, desde la economía feminista se rescata el aporte del trabajo del cuidado en la calidad de vida de las personas y desde la economía solidaria se plantea que no basta el crecimiento de los excedentes de las empresas comunitarias sino también el uso que se da a éstos y en qué medida son utilizados para lograr el bienestar de toda la comunidad. (Jubeto, 2012:15).



XIV Jornadas Nacionales y VI Internacionales
de Investigación y Debate

DISCURSOS REPRESENTACIONES

SOBRE EL MUNDO RURAL LATINOAMERICANO DE LOS SIGLOS XX Y XXI

7, 8 y 9 de junio de 2017

El presente estudio, requiere que previamente se identifique el contexto en el que surge esta experiencia, es decir identificar los factores que incidieron para que en la parroquia Salinas, luego de décadas de dominio terrateniente, se inicie un proceso de construcción de espacios productivos basados en los principios de la solidaridad. Para esto realizaremos un recorrido sobre los principales hechos que se daban en Latinoamérica y el Ecuador en ese entonces.

Los años 60 del siglo XX se constituyen en el escenario de intensas movilizaciones a nivel mundial. En América Latina, luego de la revolución cubana triunfante en 1959 y queriendo seguir su ejemplo surgen grupos revolucionarios en América Central y del Sur. Junto a ellos, diversos movimientos sociales saltan a la palestra, planteando cambios en los modelos de desarrollo imperantes.

En este período confluyen especialmente las luchas de los trabajadores y trabajadoras rurales, quienes demandan la devolución de las tierras que siendo propiedad de sus ancestros, fueron arrebatadas por los terratenientes, es decir la ejecución de procesos radicales de Reforma Agraria (Barsky, 1984:60). En América Latina es también un período de dictaduras militares, y en ese contexto la conciencia de género va surgiendo de la mano de la lucha contra la dictadura a partir de la práctica cotidiana y la reflexión de mujeres participantes en organizaciones de diverso tipo: agrupaciones de derechos humanos, organizaciones económicas populares; colectivos de mujeres, comedores infantiles y ollas comunes, quienes planteaban que “lo personal es político” y por lo tanto es necesaria la aplicación de políticas públicas que contribuyan a reducir las inequidades (Rebolledo, 2013). Asimismo, en instituciones como la Iglesia se produce rupturas, el Concilio de Puebla celebrado en 1972 va a ser una de sus mayores expresiones cuando surge otra visión de la Iglesia que considera que



XIV Jornadas Nacionales y VI Internacionales
de Investigación y Debate

DISCURSOS REPRESENTACIONES

SOBRE EL MUNDO RURAL LATINOAMERICANO DE LOS SIGLOS XX Y XXI

7, 8 y 9 de junio de 2017

su papel es contribuir a mejorar las condiciones de vida de los más pobres antes que reforzar la hegemonía de las élites (Dussel, 1997:203)

En Ecuador las luchas latinoamericanas, se ven reflejadas en las movilizaciones de diversas organizaciones sociales, especialmente queremos destacar las que se realizan por la aplicación de la Ley de Reforma Agraria de 1964, tanto por indígenas en la Sierra, así como por montubios y montubias en la costa, estos últimos, exigen la aplicación del Decreto 1001 en las zonas arroceras (Velasco.1979:77). Aunque estaba establecida como ley la reversión de las tierras que no eran utilizadas, así como la eliminación del trabajo precario que exigía pago en especie o en trabajo por el usufructo de una pequeña parcela, esto no era aceptado por los grandes propietarios. En ese contexto, tanto hombres como mujeres rurales participan activamente en procesos de tomas de tierra, en la sierra y en la costa para la ejecución de la Ley. Junto a esto, el proceso organizativo da cuenta de una característica que es la diversidad de nacionalidades indígenas que existen en Ecuador. Mientras en la costa se forman Asociaciones de Campesinos, en la sierra se organizan Asociaciones de Indígenas y éste va a ser el germen de lo que luego se llamará la Federación Ecuatoriana de Indios (FEI) donde destaca una indígena, Dolores Cacuangó, quien fuera una de sus fundadoras y lideresas en las luchas por la tierra (Martínez, 2012:75). En las últimas décadas esta organización dará paso a la Confederación Nacional de Indígenas del Ecuador (CONAIE), donde la participación de las mujeres sigue siendo fundamental.

En el caso de la Iglesia, también se evidencian divergencias a su interior. En Ecuador surgen grupos de lo que se ha denominado la Teología de la Liberación, especialmente visibles en Riobamba con Monseñor Leonidas Proaño quien realizaba un trabajo de fortalecimiento de la educación bilingüe, rescatando los aportes de los



XIV Jornadas Nacionales y VI Internacionales
de Investigación y Debate

DISCURSOS REPRESENTACIONES

SOBRE EL MUNDO RURAL LATINOAMERICANO DE LOS SIGLOS XX Y XXI

7, 8 y 9 de junio de 2017

indígenas y en Cuenca con Monseñor Luis Luna, también con un intenso trabajo pastoral con este sector (Mena, 2007:51).

Con estos antecedentes, el terreno para los cambios en Salinas estaba abonado. El Arzobispo de la provincia de Bolívar de ese entonces, Monseñor Cándido Rada, de la congregación salesiana, convoca a grupos de religiosos y laicos italianos para que a través de lo que se denominó la Operación Matto Grosso viajen a Ecuador para realizar actividades de apostolado en varias parroquias del cantón Guaranda de la provincia de Bolívar, una de ellas, Salinas. En ese marco llega uno de los gestores de ese proceso de cambio, el sacerdote Antonio Polo, quien junto con los indígenas, mestizos y montubios de esta parroquia impulsará iniciativas productivas basadas en principios de la solidaridad (Vaudagna, 2012:39).

La aplicación de la Ley de Reforma Agraria había generado conflictos entre salineros y la familia Cordovez durante los años sesenta, sin embargo, en los años setenta se asiste a un nuevo contexto, la Iglesia radicaliza su posición y opta por los pobres, iniciando un proceso de entrega de tierras a indígenas y mestizos. La familia terrateniente, los Cordovez, por su parte, frente a la baja rentabilidad de las minas de sal y la presión de la comunidad, vende sus tierras a la Cooperativa de Ahorro y Crédito Salinas. Lo anterior permite cambios en la estructura de propiedad compuesta ahora por pequeños y medianos propietarios así como por propiedades comunales.

Los diversos pisos ecológicos de Salinas y consecuentemente su aptitud para producir diversidad de productos va a permitir impulsar una serie de iniciativas con apoyo de las organizaciones de la Iglesia, los de Matto Grosso y El Fondo Ecuatoriano Populorum Progression (FEPP). Desde el inicio, al identificar los recursos naturales allí presentes (ganadería) se decide invertir en la instalación de una quesería que



XIV Jornadas Nacionales y VI Internacionales
de Investigación y Debate

DISCURSOS REPRESENTACIONES

SOBRE EL MUNDO RURAL LATINOAMERICANO DE LOS SIGLOS XX Y XXI

7, 8 y 9 de junio de 2017

compraría la materia prima (la leche) a los pobladores de la parroquia, al mismo tiempo que aprovechando el conocimiento ancestral de las mujeres en tejido y fabricación de hilos, se apoyaría la constitución de una hilandería y una empresa de tejidos.

Esta y otras iniciativas desarrolladas en Ecuador que han seguido el sendero de la solidaridad desde hace más de 40 años, fueron reconocidas con el advenimiento del nuevo gobierno en el 2007. Es así, que en la Constitución elaborada en Montecristi en el año 2008, por primera vez en su artículo 283 se señala que *el sistema económico es social y solidario*. Posteriormente, se aprobará en la Asamblea Nacional de manera específica la Ley de Economía Popular y Solidaria, al mismo tiempo que se crearán organismos como el Instituto de Economía Popular y Solidaria (IEPS) y la Superintendencia, lo que ha contribuido al fortalecimiento de este sector.

Diversos estudios se han realizado sobre la experiencia de Salinas. En una bibliografía se citan alrededor de 15 textos y más de 20 tesis de grado y postgrado (Polo, 2015:261). Éstos han sido producidos, tanto desde los que han sido actores internos del proceso, como personas de fuera de la organización. El sacerdote Antonio Polo, uno de los gestores de los cambios, ha escrito el libro *La puerta abierta* (Polo, 2015) sobre los avatares en la construcción de esta economía basada en la solidaridad, asimismo artesanas de la zona, como Livia Salazar, ex coordinadora de la Corporación Salinas, ha elaborado su tesis titulada *Análisis participativo de un grupo de artesanas de la asociación de desarrollo Texsal de la parroquia Salinas en la provincia de Bolívar* (Salazar, 2012). También personas externas que estudian el sector como Liisa North, (North: 2008:241) ha publicado el artículo *Diversificación rural inducida desde el exterior, la experiencia comunitaria de Salinas* estableciendo comparaciones sobre esta experiencia con la de Pelileo, parroquia del cantón Ambato.



XIV Jornadas Nacionales y VI Internacionales
de Investigación y Debate

DISCURSOS REPRESENTACIONES

SOBRE EL MUNDO RURAL LATINOAMERICANO DE LOS SIGLOS XX Y XXI

7, 8 y 9 de junio de 2017

Los estudios señalados y otros aportan a la comprensión de esta experiencia de economía alternativa que se ha sostenido más de cuatro décadas. Nuestro trabajo se propone poner el énfasis en el papel jugado por las artesanas de TEXSAL.

Las preguntas que formulamos para responder en este artículo son: ¿Cómo han aportado las mujeres salineras a la construcción del modelo de economía solidaria y en qué magnitud se han reducido las brechas de género? ¿Qué factores incidieron en el surgimiento de la empresa comunitaria TEXSAL? ¿Cómo han aportado las mujeres de TEXSAL a la transformación de la matriz productiva local? ¿Qué dificultades enfrentan las artesanas al combinar diversos trabajos productivos con los del cuidado? ¿Cuál ha sido la participación de las mujeres de TEXSAL en los procesos organizativos locales?

Las principales fuentes utilizadas para este trabajo son estudios anteriores del sector, los censos de población y vivienda del Instituto de Estadísticas y Censos (INEC), las estadísticas del III Censo Agropecuario, elaboradas por la misma institución, los anuarios de la Corporación Grupo Salinas y entrevistas realizadas a las artesanas y pobladores de la parroquia.

El trabajo se inicia con una breve reseña histórica de Salinas, evidenciando los aportes de las mujeres salineras a la generación de riqueza y a la construcción del modelo de economía solidaria. Luego explica los factores que inciden en el surgimiento de la empresa comunitaria TEXSAL, la articulación y los aportes de la misma con la matriz productiva local y las tensiones de las artesanas, entre los trabajos destinados a la producción de mercancías y los del cuidado. Finalmente se muestra el nivel de participación de las mujeres de Texsal en las instancias organizativas de la parroquia.

*Salinas nació y vivió de las minas de sal. Ahora
todavía cinco mujeres siguen trabajando en las minas*
Gladys Salazar, 2017

DISCURSOS Y REPRESENTACIONES

SOBRE EL MUNDO RURAL LATINOAMERICANO DE LOS SIGLOS XX Y XXI

7, 8 y 9 de junio de 2017

1. Salinas: reseña histórica y participación de las mujeres en la construcción de la economía solidaria

Salinas es una de las 8 parroquias rurales que integran el cantón Guaranda en la provincia de Bolívar en Ecuador. El decreto que la erige como tal, data de 1884. (Polo, 2015). Este poblado comprende además de la cabecera parroquial, treinta y un comunidades que viven desde los 4.300 metros de alta montaña, hasta los 600 metros de la zona subtropical. Ubicada entre volcanes de la cordillera interandina, ha venido construyendo un modelo de economía solidaria durante más de 40 años con el aporte de hombres y mujeres de pueblos indígenas, mestizos y montubios.



Figura 1 Mapa de Salinas.

Aunque actualmente es conocida como un área productora de quesos, textiles y otros productos, ya desde las épocas preincaicas se distinguió por poseer recursos minerales muy apreciados como el oro y especialmente **el manantial de aguas saladas** de donde se extraía la sal que le daba nombre al lugar. (Vaudagna, 2012:21).

En la época colonial, en el siglo XVI, la llegada de los españoles significó la eliminación de los espacios comunales y la imposición de una nueva estructura de



XIV Jornadas Nacionales y VI Internacionales
de Investigación y Debate

DISCURSOS REPRESENTACIONES

SOBRE EL MUNDO RURAL LATINOAMERICANO DE LOS SIGLOS XX Y XXI

7, 8 y 9 de junio de 2017

propiedad, donde tres actores van a tener el control de la tierra: los terratenientes españoles, la Iglesia y la comuna Matiaví-Salinas, creada por la corona española.

Luego de los procesos de independencia, las tierras pasaron a propiedad del general Juan José Flores, presidente del Ecuador, quien posteriormente se las vendió a los terratenientes Cordovez, de origen colombiano. Estos se convirtieron en los nuevos dueños de las minas de sal y haciendo caso omiso al marco legal sobre la propiedad de éstas, se autoproclamaron sus amos y comenzaron a cobrar un tributo de un cuarto hasta un tercio de la producción de sal, obligación ésta a la cual se agregaba la imposición de trabajar en las tierras de los latifundistas, a cambio del usufructo de un pedazo de tierra. (Vaudagna, 2012:30). Este régimen de explotación impuesto por los Cordovez afectó por igual a indígenas y mestizos, siendo ésta una de las causas de las relaciones de solidaridad que existen entre estos dos grupos (North, 2008:246). Las haciendas de la iglesia se dedicaban a la ganadería. Tanto en el trabajo de las minas de sal como en las haciendas participaban hombres y mujeres de la parroquia.

En conclusión, en la república se perpetúan tres grupos propietarios: los Cordovez, dueños de las tierras donde estaban las minas de sal; la Iglesia, propietaria de las haciendas ganaderas y la Comuna Matiaví-Salinas, donde vivían los campesinos que procesaban la sal, principal recurso de la economía doméstica local, que era completada con el trabajo agrícola en los pequeños terrenos y con la inicial actividad de la cría de ganado. (Vaudagna, 2012:30).

Esta estructura de propiedad se mantiene hasta 1970, período de los cambios en Salinas.

Diversos factores van a incidir en este proceso, como señalábamos anteriormente, a nivel latinoamericano se daba una alta movilidad social y Ecuador no



XIV Jornadas Nacionales y VI Internacionales
de Investigación y Debate

DISCURSOS REPRESENTACIONES

SOBRE EL MUNDO RURAL LATINOAMERICANO DE LOS SIGLOS XX Y XXI

7, 8 y 9 de junio de 2017

era ajeno a esos cambios. Las luchas de pueblos indígenas por la Reforma Agraria, las demandas de las organizaciones de mujeres por mayor equidad y los procesos de ruptura en la Iglesia, que había llevado a la conformación de organizaciones de religiosos y laicos cobijados por la Teología de la Liberación. En ese marco es que los salesianos italianos que se inscriben en esa línea llegan a Salinas incorporados en la Misión de Matto Grosso, lo que unido a la gestión del arzobispo de la provincia de Bolívar va a constituirse en uno de los factores que propician los cambios.

La llegada de los salesianos coincide con los procesos organizativos que indígenas, mestizos y montubios habían iniciado en Salinas, de un lado, negociaciones con el Estado para obtener el control comunitario de las minas de sal y su industrialización en 1962 y más tarde, en 1967, la constitución de la Cooperativa de Ahorro y Crédito. Si bien estos intentos no fructificaron en los 60, va a ser en la siguiente década cuando rinda frutos (Vaudagna, 2012:53).

El primer paso fue la transferencia de la propiedad de la tierra desde los terratenientes a los hombres y mujeres que la trabajaban. Es así que en 1964 la Iglesia progresista, vende 15.000 hectáreas (tercera parte de la superficie de Salinas) con créditos a bajas tasas de interés a 700 familias; luego, en los 70, la Cooperativa de Ahorro y Crédito Salinas, quien con el apoyo financiero del Fondo Ecuatoriano Populorum Progression (FEPP) se fortaleció, financia la compra de las tierras de los Cordovez a otros grupos de indígenas, mestizos y montubios. Este paso permitió cambiar la estructura de propiedad de Salinas, conformada ahora por pequeños y medianos propietarios, así como por áreas de propiedad comunitaria. (North, 2008:234).



XIV Jornadas Nacionales y VI Internacionales
de Investigación y Debate

DISCURSOS Y REPRESENTACIONES

SOBRE EL MUNDO RURAL LATINOAMERICANO DE LOS SIGLOS XX Y XXI

7, 8 y 9 de junio de 2017

El segundo paso fue el apoyo financiero de la Cooperativa de Ahorro y Crédito y de la Iglesia a través del FEPP a las iniciativas productivas aprovechando los recursos locales, ahora en terrenos de propiedad de los habitantes del sector, así como los adquiridos en forma comunitaria por las organizaciones. Esto permite el inicio de la constitución de un tejido productivo que tiene como principio la solidaridad.

El tercer paso lo constituye el apoyo técnico de nacionales y extranjeros.

A partir de la definición de principios de la solidaridad y reciprocidad, cuya máxima expresión estaba dada en el hecho de que los excedentes de cada uno de los emprendimientos colectivos no se distribuían en forma individual sino que se destinaban a la reinversión productiva y otra parte a obras comunitarias, se inicia el despegue del proceso con el fortalecimiento de la Cooperativa de Ahorro y Crédito, la inauguración de la quesería y la empresa TEXSAL, luego vendrán otras iniciativas.

BREVE CRONOLOGÍA DE LA CONSTRUCCIÓN DEL MODELO



Fuente: Polo, Antonio (2015). La puerta abierta



XIV Jornadas Nacionales y VI Internacionales
de Investigación y Debate

DISCURSOS REPRESENTACIONES

SOBRE EL MUNDO RURAL LATINOAMERICANO DE LOS SIGLOS XX Y XXI

7, 8 y 9 de junio de 2017

Estas cuatro décadas recorridas en la aplicación del modelo basado en la solidaridad, muestran que son necesarios procesos de cambio en la estructura de propiedad como paso previo al inicio de cualquier actividad productiva solidaria, al mismo tiempo que se requiere de una actitud de colaboración permanente en primer lugar desde los que integran las organizaciones y luego de organizaciones externas. Es la conjunción de todos estos factores que permitieron avanzar a la madurez de esta experiencia que ha debido enfrentar tanto conflictos internos como externos, especialmente la competencia con grandes transnacionales como la Nestlé en el mercado de la leche, lucha que concluyó con la salida de esta empresa del sector, mostrándose, en forma de metáfora que venció la fuerza de David contra Goliat (Polo, 2015:82)

En la crisis de 1999 y en el primer año de la dolarización, también se mostró esa fuerza. Si bien Salinas fue afectada en sus reservas monetarias en sucres, pudo enfrentarla porque distribuía un producto inelástico, de primera necesidad, el queso, y gracias a una estrategia de mercado que se dirigía a los sectores medios a través de un convenio firmado con la cadena Supermaxi desde 1996, así como debido a los rubros de exportación que le permitieron disponer de divisas, (Vaudagna, 2012: 165), mientras el resto del país carecía de circulante, debido a la gestión de los banqueros privados, quienes en años anteriores habían preferido enviarlas a los paraísos fiscales antes que destinarlas a la inversión productiva nacional (CAIC, 2008). Esta coyuntura, evidenció a nivel nacional, la solidez de una propuesta de transformación productiva basada en la solidaridad y no en el lucro individual.

La llegada al gobierno de líderes con una propuesta progresista en el 2007 permitió el reconocimiento en la Constitución del 2008, de experiencias de economía solidaria como ésta, que fueron excluidas en la época neoliberal. Junto a esto, se



XIV Jornadas Nacionales y VI Internacionales
de Investigación y Debate

DISCURSOS REPRESENTACIONES

SOBRE EL MUNDO RURAL LATINOAMERICANO DE LOS SIGLOS XX Y XXI

7, 8 y 9 de junio de 2017

constituye una institucionalidad estatal que la fortalece, a través de las cuales se ejecutaron proyectos para fortalecer este modelo. Uno de ellos, el mejoramiento de la carretera Guaranda Salinas, que contribuyó a dinamizar la comercialización de productos, así como la Unidad Educativa del Milenio y equipamiento.

La construcción de este modelo de economía solidaria ha requerido la participación conjunta de hombres y mujeres de la parroquia Salinas. En la medida que terminan sus estudios los jóvenes se van incorporando a cada una de las ramas productivas. Según datos del censo del 2010, en esta parroquia habitan 5.786 personas de los cuales, 2.925 son hombres y 2.861 mujeres. (INEC, 2010).

¿Cuál ha sido y es el aporte de las mujeres en la construcción de la economía solidaria y en qué medida se ha avanzado en la equidad de género?

Hasta los años 60 las mujeres trabajaban en la producción de los amarrados de sal, éste era el tributo a los dueños de la mina, también en las haciendas ganaderas en tierras que no eran de su propiedad. Ahora, hombres y mujeres son propietarios conjuntos de la tierra, con extensiones promedio de 10 hectáreas. Ellas están presentes en todas las empresas comunitarias, combinando trabajos agrícolas, pecuarios, artesanales, de comercio y el cuidado. Los relatos de viajeros señalan: *“de los altiplanos las mujeres bajan a la ciudad con burros y llamas para llevar la leche a la quesera”* (Vaudagna, 2012:21)

Los datos de los Censos de Población confirman la **participación creciente** de las mujeres en la población económicamente activa (PEA) parroquial.

DISCURSOS Y REPRESENTACIONES

SOBRE EL MUNDO RURAL LATINOAMERICANO DE LOS SIGLOS XX Y XXI

7, 8 y 9 de junio de 2017

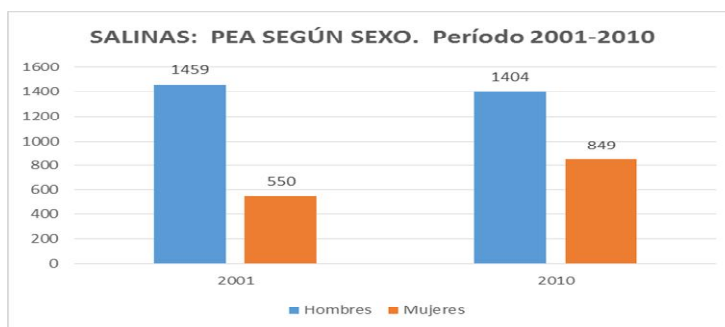

Fuente: INEC. Censos nacionales 2001 y 2010.

La población económicamente activa de mujeres que en el año 2001 representaba el 27% del total, en el año 2010 llega al 38%. Si observamos el dato del desempleo femenino tenemos que en el año 2010 es de 2,6% frente al 2% de los hombres, si bien hay una pequeña brecha, es una cifra inferior al promedio nacional. Ahora, veamos ¿en qué grupos de ocupación están las mujeres?

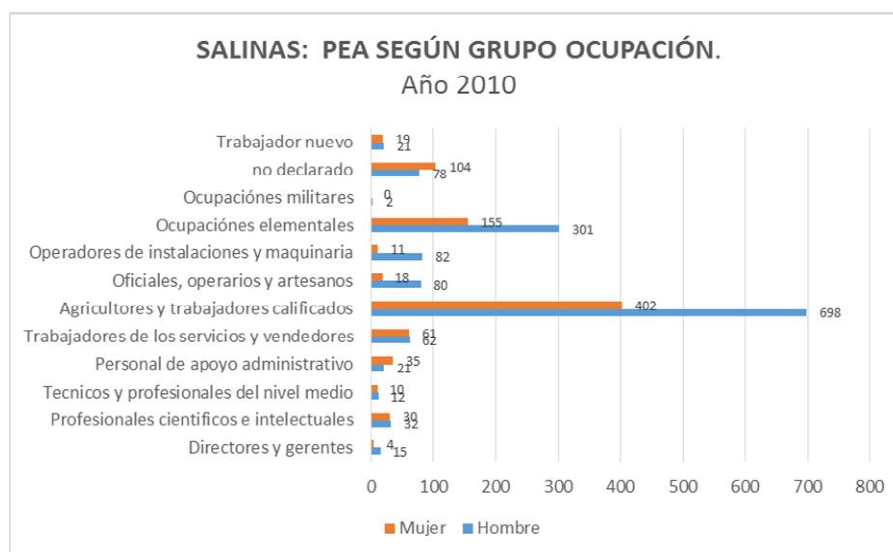

Fuente: INEC. Censo de población 2010.

DISCURSOS Y REPRESENTACIONES

SOBRE EL MUNDO RURAL LATINOAMERICANO DE LOS SIGLOS XX Y XXI

7, 8 y 9 de junio de 2017

Como se puede observar tanto hombres como mujeres están en mayor porcentaje en el **grupo de agricultores y trabajadores calificados**. Este dato muestra un subregistro de las actividades de las mujeres, dado que ellas al combinar diversos trabajos tanto en la agricultura, ganadería, como en las artesanías y el cuidado, las muestran exclusivamente como trabajadoras agrícolas, reduciendo la visibilidad de la participación en otras ramas, especialmente las de transformación.

Dada una estructura de pequeños y medianos propietarios y propietarias, lo predominante es la categoría de ocupación por cuenta propia, veamos:

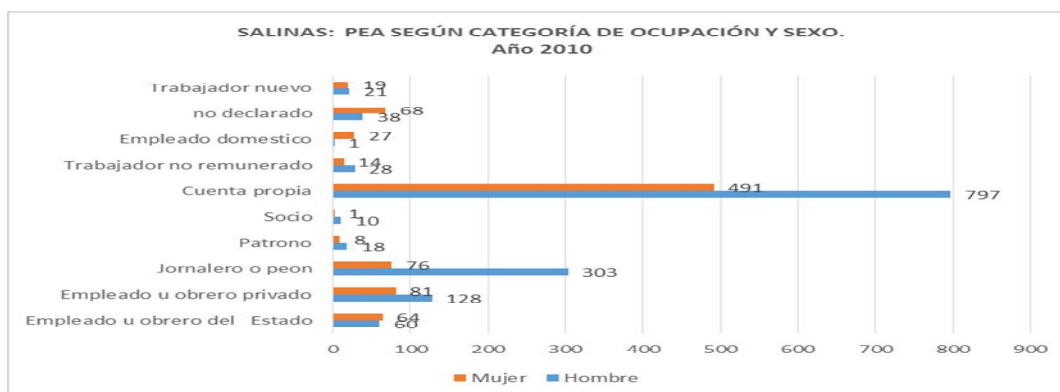

Fuente: INEC. Censo de población 2010

En este indicador se observa que las mujeres que desarrollan actividades por cuenta propia representan el 58% del total de la PEA femenina, siendo igual situación para los hombres con un porcentaje del 57% del total. En el caso de las mujeres le siguen las de empleada u obrera privada y las de jornalera. Los hombres están además en la de peones y empleado u obrero privado.

De las cifras presentadas, así como de las entrevistas realizadas a las mujeres de Salinas se concluye que 40 años de trabajo en la construcción de este tejido productivo basado en los principios de solidaridad ha generado unos resultados que han permitido



XIV Jornadas Nacionales y VI Internacionales
de Investigación y Debate

DISCURSOS REPRESENTACIONES

SOBRE EL MUNDO RURAL LATINOAMERICANO DE LOS SIGLOS XX Y XXI

7, 8 y 9 de junio de 2017

reducir los niveles de pobreza, aumentar el empleo y reducir algunas brechas de género, pero todavía es necesario avanzar en nuevas políticas que permitan mejorar aún más las condiciones de vida y trabajo y eliminar las inequidades.

Si bien las mujeres se han incorporado a todas las empresas comunitarias todavía se evidencia **segmentación laboral** dado que sus actividades se concentran en las agropecuarias: siembra de papas, cría de animales menores o también en llamadas ocupaciones elementales, siendo débil su participación en las de pequeña industria, es decir aquellas que requieren conocimiento en el manejo de maquinarias por ejemplo. Esta situación está asociada al acceso a niveles de formación técnica de hombres y mujeres. **El analfabetismo** en las mujeres se ha reducido, desde el 80% en los años 60 al 14% según el Censo del 2010, pero esta cifra todavía sigue siendo elevada y superior al analfabetismo en los hombres que llega al 9% (Censo 2010).

En cuanto a la **autonomía económica**, este modelo ha incidido en beneficio de la equidad porque tanto hombres como mujeres se encuentran en la categoría de ocupación por cuenta propia, producto de la diversidad de actividades económicas que se han generado en el sector y cada uno recibe la remuneración según lo producido.

Luego de tener un panorama general de los aportes de las mujeres salineras a la construcción del modelo de economía solidaria, pasaremos a la explicación de los aportes específicos de las mujeres tejedoras de TEXSAL a la transformación de la matriz productiva y al fortalecimiento organizativo local.



XIV Jornadas Nacionales y VI Internacionales
de Investigación y Debate

DISCURSOS REPRESENTACIONES

SOBRE EL MUNDO RURAL LATINOAMERICANO DE LOS SIGLOS XX Y XXI

7, 8 y 9 de junio de 2017

*Lavábamos en el río la lana, secábamos y luego
hilábamos, mi mamacita sabía hilar.*
G. Salazar, 2017

2. Las tejedoras de Salinas (TEXSAL). Aportes y desafíos en la construcción de la economía solidaria¹

En la misma década que surge la primera quesería, en 1974, se organiza la Asociación de Desarrollo Social de Artesanas, TEXSAL, dedicada a la producción de tejidos con hilos de lana de oveja, alpaca y llama, integrada hoy por alrededor de 80 mujeres, que habitan tanto en la cabecera parroquial como en los recintos. Ellas representan la segunda generación de tejedoras.

Con una trayectoria de 43 años, su nacimiento se da como parte de las transformaciones en Salinas, donde se pasó de una estructura de propiedad concentrada en terratenientes hacia una donde predominan los pequeños propietarios y propietarias. En ese nuevo escenario mujeres indígenas y mestizas inician un proceso en el área de transformación de la lana en hilos y de éstos en tejidos, que aprovechando recursos locales aplica los principios de solidaridad y destina su producción tanto al mercado interno como al de exportación.

Las mujeres fueron las primeras en organizarse alrededor del trabajo de la lana, de esta manera obtenían un ingreso por prenda tejida y les permitía un nivel de autonomía respecto a los otros ingresos familiares. Al mismo tiempo tenían acceso a un espacio de encuentro con otras tejedoras para intercambiar experiencias y para capacitación (Polo, 2015:82).

¹ Agradecemos las entrevistas concedidas por las artesanas de TEXSAL: Gladys Salazar, Eva Chamorro, Mérida Durán, Alicia Salazar, Marcia Arias, Julia Masabanda y Zulema Masabanda sobre este tema.



XIV Jornadas Nacionales y VI Internacionales
de Investigación y Debate

DISCURSOS REPRESENTACIONES

SOBRE EL MUNDO RURAL LATINOAMERICANO DE LOS SIGLOS XX Y XXI

7, 8 y 9 de junio de 2017

Varios factores confluyen para el despegue de este emprendimiento colectivo en 1974. **A nivel externo** Ecuador está en una de sus etapas de auge exportador, en esta ocasión debido al petróleo, con unas tasas de crecimiento del PIB que en 1973 llegaron al 16% (BCE, 2002:207) lo que incide en el crecimiento de los sectores urbanos con capacidad adquisitiva, especialmente de Quito, y consecuentemente en un aumento de la demanda.

A nivel interno, la riqueza de los recursos de Salinas se evidencia con la existencia de un conocimiento ancestral sobre hilandería y tejidos que poseían las mujeres indígenas, al mismo tiempo que gracias a su geografía, dispone de pisos ecológicos con clima frío, propicio para la cría de ovejas, alpacas y llamas, que permite la disponibilidad de esta materia prima tan apreciada por las hilanderas, quienes utilizando lana trasquilada de estos animales, fabrican hilo y éste es convertido en gorras, bufandas y suéteres, todavía de rustica presentación en la década inicial (Salazar, 2011: 40).

De otro lado, la Iglesia ha iniciado una serie de gestiones para fortalecer a la Cooperativa de Ahorro y Crédito Salinas que si bien disponía de los ahorros de los habitantes, va a recibir también financiamiento del Fondo Ecuatoriano Populorum Progression. Esta Cooperativa va a financiar la mejora de los animales que proveen la materia prima, así como inicialmente la inversión del trabajo de hilandería y tejido, razón por la cual TEXAL es parte de la cooperativa (Polo, 2015,:84).

Como se ha señalado, la empresa TEXSAL que inicia sus actividades en el año **1974**, es una agrupación de 15 jóvenes mujeres, lideradas por la salinera Gladys Salazar quienes con el apoyo del Padre Antonio Polo, José Tonello, Teresa de Tonello, Carla



XIV Jornadas Nacionales y VI Internacionales
de Investigación y Debate

DISCURSOS Y REPRESENTACIONES

SOBRE EL MUNDO RURAL LATINOAMERICANO DE LOS SIGLOS XX Y XXI

7, 8 y 9 de junio de 2017

Sbeghen y Gisela Kirst, deciden organizarse, para aprovechar la lana producida por ovejas y llamas de la región, sin un destino comercial. Inicialmente se utilizaba el hilo hilado a mano y en pequeños aparatos tradicionales de maderas.

Posteriormente el crecimiento de la demanda de tejidos, desde almacenes en Quito, lleva a la demanda del mejoramiento de la calidad del producto, y esto a la necesidad de comprar una materia prima (hilo con lana de oveja) de mayor uniformidad, perfección en acabados y combinados. Con el apoyo permanente de voluntarias extranjeras el grupo de mujeres se va extendiendo y capacitándose poco a poco en la rama artesanal. (Salazar, 2011:42)

En **1987**, con el surgimiento de la hilandería, las mujeres compran el hilo a esta empresa y se dedican exclusivamente al tejido. Se mejora en la calidad, porque se empieza a tejer con hilo elaborado en máquinas industriales, el mismo que se adquiere inicialmente en la ciudad de Ambato y luego en la hilandería, las capacitaciones a las mujeres en terminados y combinaciones con voluntarias nacionales y extranjeras van dando sus frutos. (Salazar, 2011: 44). Sin embargo, hoy, las artesanas demandan un trato preferencial por parte de la hilandería para proveerse de hilo con mayor cupo y con descuentos. (Salazar, 2017)

En el año **2003** la “Texsal” adquiere su vida jurídica y se independiza de la tutela de la Cooperativa de Ahorro y Crédito, constituyéndose como Asociación de Desarrollo Social de Artesanos “Texsal Salinas”.

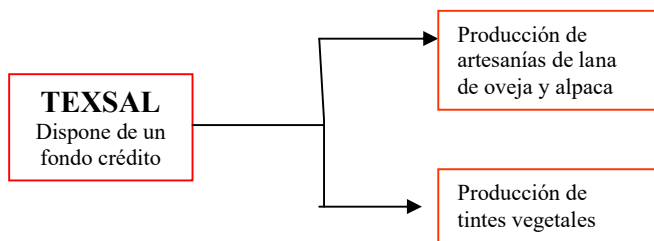

DISCURSOS REPRESENTACIONES

SOBRE EL MUNDO RURAL LATINOAMERICANO DE LOS SIGLOS XX Y XXI

7, 8 y 9 de junio de 2017

Actualmente, el grupo de artesanas tejedoras, se extendió a 80 mujeres tanto del casco parroquial y sus recintos: Natahua, Yurahusha, Verde Pamba, Pachancho, Rincón de los Andes, San Vicente, y El Estadio, las mismas que confeccionan a mano prendas de vestir con hilo de lana de borrego, llama y alpaca como: suéteres, ponchos, bufandas, gorras, medias, guantes, chales y chalinas. (Salazar, 2011:48). Por lo general las artesanas producen 4 a 5 sacos por mes. El pago de cada uno está alrededor de los \$6.

En los últimos años, a partir de la institucionalidad creada para apoyar a la economía popular y solidaria y como parte de un convenio entre el Instituto de Economía Popular y Solidaria y TEXSAL, sus productos han sido colocados en una plataforma internacional digital que permite una visibilidad ante clientes a nivel mundial. La página es: www.ethicalfashionforum.com

Otra tarea que desempeñan algunas de las artesanas es el tinturado de hilos, para esto utiliza productos naturales. De esta manera la planta de chilca les provee del color verde, el romerillo del color amarillo, eucalipto del verde y la cochinilla del rojo. Esta actividad es esporádica (Salazar, 2017). Veamos ahora la cronología del proceso:

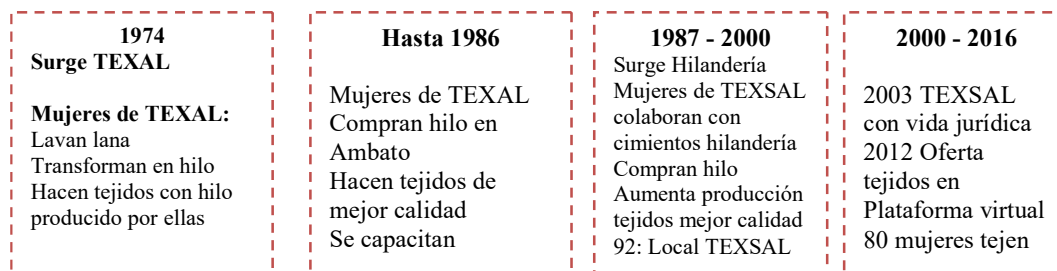

Fuente: Entrevista realizada a Gladys Salazar. Abril 2017

Aportes a la matriz productiva solidaria

TEXSAL surge articulada a la matriz productiva local. Veamos la matriz

DISCURSOS Y REPRESENTACIONES

SOBRE EL MUNDO RURAL LATINOAMERICANO DE LOS SIGLOS XX Y XXI

7, 8 y 9 de junio de 2017

TEXSAL EN LA MATRIZ PRODUCTIVA SOLIDARIA DE SALINAS

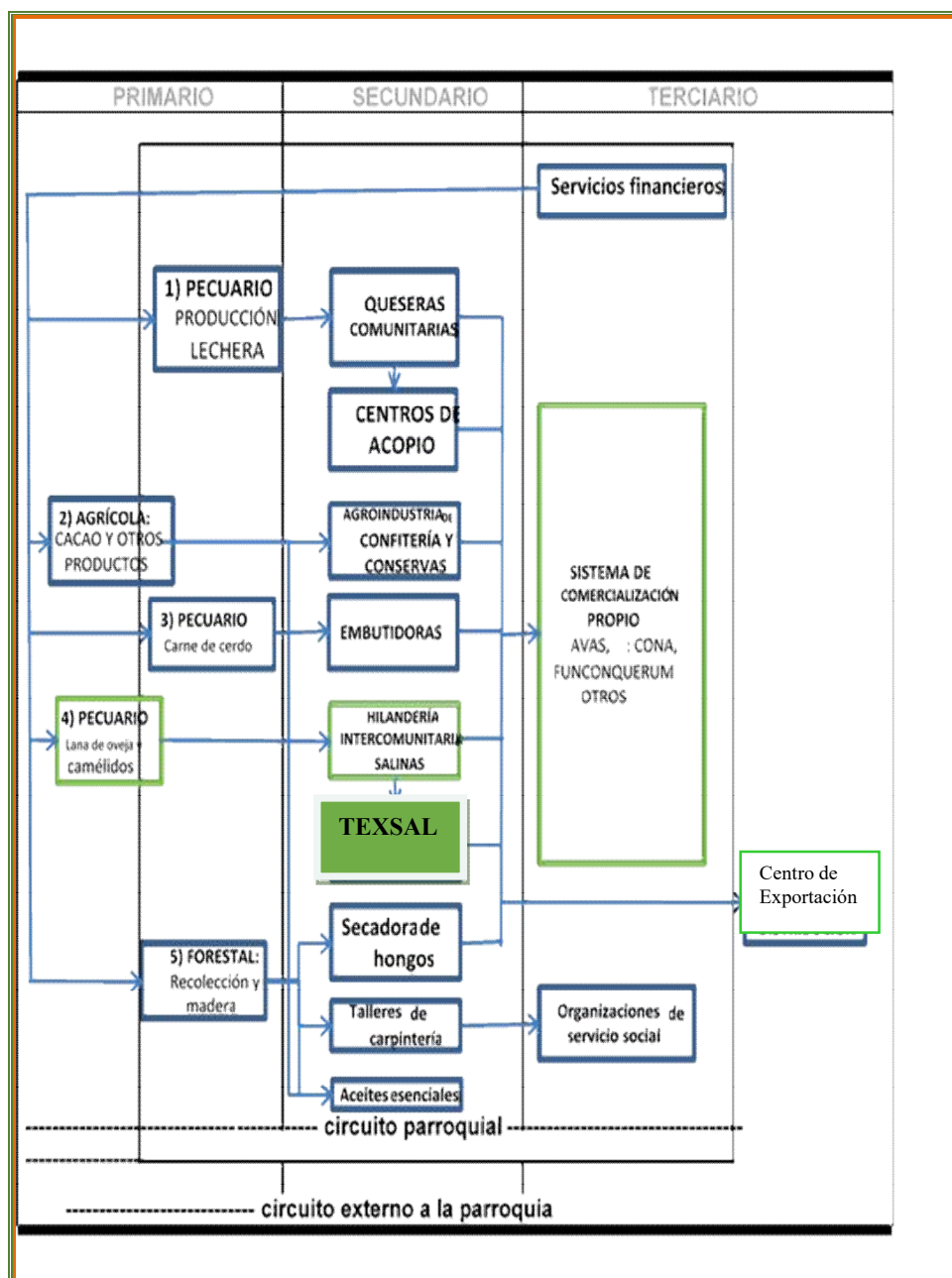

DISCURSOS REPRESENTACIONES

SOBRE EL MUNDO RURAL LATINOAMERICANO DE LOS SIGLOS XX Y XXI

7, 8 y 9 de junio de 2017

Como se observa en el diagrama, la TEXTSAL es una parte significativa de la matriz productiva local, con encadenamientos hacia atrás por la compra de la materia prima, es decir la lana que es trasquilada a las ovejas, alpacas y llamas, y luego transformada en hilo en la hilandería, después es utilizada para los tejidos de calidad elaborados por las artesanas y con encadenamientos hacia adelante con el Comité Nacional de Comercialización (CONA) y el Centro de Exportaciones, Una pequeña parte de los tejidos se dirige al almacén que disponen en su local, y la mayor parte a la exportación hacia Italia, Alemania y Japón. Veamos



Fuente: Anuario Grupo Salinas 2014.

Como se puede observar las exportaciones tienden a la baja desde el año 2012, precisamente en los años de la crisis financiera mundial que ha afectado en gran medida a los principales países compradores de los tejidos, como son los de Italia y Alemania, sin embargo las exportaciones han continuado. Otro aspecto que es necesario señalar es el peso de las exportaciones de textiles en relación al total exportado. Veamos

DISCURSOS REPRESENTACIONES

SOBRE EL MUNDO RURAL LATINOAMERICANO DE LOS SIGLOS XX Y XXI

7, 8 y 9 de junio de 2017

SALINAS: EXPORTACIONES TOTALES vs EXPORTACIONES DE TEXTILES (US\$)

Período 2007-2014

AÑOS	EXPORTACIONES		
	TOTALES	TEXTILES	%
2007	352.677,78	31.074,95	8,8
2008	482.704,29	25.714,85	5,3
2009	750.986,30	30.869,85	4,1
2010	924.238,99	45.992,21	5,0
2011	931.103,19	62.539,31	6,7
2012	1.024.502,92	45.569,3	4,4
2013	1.358.805,66	36.314,75	2,7
2014	2.642.869,15	29.744,73	1,1

Fuente: Corporación Grupo Salinas. 2014

Las cifras de los aportes de las exportaciones de TEXSAL en relación a las totales muestran también una tendencia decreciente. Si bien la Corporación Salinas tiene tres grandes líneas de exportación que son la alimenticia, los textiles y la artesanía, en estos años se da un acelerado crecimiento del precio del cacao, que va a ser aprovechado por los productores de este fruto para vender y sólo este rubro representa alrededor del 70% del total exportado. Los textiles continúan en el segundo lugar de exportaciones.

Entre los trabajos de la matriz productiva y del cuidado.

Las tejedoras de TEXSAL, alrededor de 80 mujeres indígenas y mestizas producen los tejidos a destajo, en base a un diseño que se entrega junto al hilo que van a utilizar en la obra. Las que viven en la cabecera parroquial aprovechan las tardes para tejer en el local de TEXSAL. Los grupos de tejedoras de los recintos prefieren hacerlo en sus casas o comunidades.



XIV Jornadas Nacionales y VI Internacionales
de Investigación y Debate

DISCURSOS REPRESENTACIONES

SOBRE EL MUNDO RURAL LATINOAMERICANO DE LOS SIGLOS XX Y XXI

7, 8 y 9 de junio de 2017

En los inicios, el trabajo de las mujeres artesanas se intercambiaba con alimentos, es decir se hacía trueque, la artesana tejía y como pago recibía alimentos de la tienda comunitaria. Ahora recibe un pago monetario de acuerdo a la complejidad de la prenda que teja. Pero los aportes a la matriz productiva local, no se quedan allí, es necesario visibilizar también los aportes de los trabajos no remunerados.

Una de las aportaciones teóricas de las economistas feministas con mayor repercusión en las últimas décadas del siglo XX ha consistido en el cuestionamiento de la identificación tradicional entre trabajo y empleo. La observación del trabajo desde una mirada amplia muestra una gran diversidad en las formas que adquiere y en su relación con las actividades mercantiles. De ahí que mantener la noción de empleo como sinónimo del trabajo resulta una mirada parcial (Carrasco, 1999:8). Desde esta concepción es que consideramos que es necesario visibilizar también los trabajos no remunerados que las artesanas aportan y contribuyen a la sostenibilidad de la matriz productiva.

Las tejedoras combinan esta actividad con otras que son parte de la matriz productiva local. El 99% de tejedoras tiene una vaca lechera y una de sus tareas en la mañana junto con las del cuidado es la de ordeñarla y llevar litros de leche usando la llama como transporte o a pie al Centro de Acopio de la Quesería.

De las conversaciones sostenidas con las tejedoras se observan las siguientes combinaciones de actividades:

- Tejedora – ordeñadora de leche – cultivadora de papas – cuidado
- Tejedora – ordeñadora de leche – cría cuyes o pollos - cuidado
- Tejedora - ordeñadora de leche - recogedora de hongos - cuidado
- Tejedora –ordeñadora de leche - panadera - cuidado



XIV Jornadas Nacionales y VI Internacionales
de Investigación y Debate

DISCURSOS REPRESENTACIONES

SOBRE EL MUNDO RURAL LATINOAMERICANO DE LOS SIGLOS XX Y XXI

7, 8 y 9 de junio de 2017

Los datos anteriores nos permiten observar cómo las tejedoras no desarrollan esta actividad en forma exclusiva sino que es parte de toda una red de trabajos que unidos a la del cuidado, en la mayoría de los casos llevan a una sobrecarga especialmente doméstica que debería ser asumida por otros actores tanto en la familia como en la organización parroquial. A partir de este criterio es que se creó una Guardería Infantil en 1992 en la cabecera parroquial. Una política de género implicaría crear infraestructura necesaria para corresponsabilizar a otros actores en esta tarea.

En cuanto a la seguridad social y la salud, la Empresa de Quesos El Salinerito ha asumido el costo del Seguro Social Campesino para las mujeres tejedoras lo que alivia el peso de este costo sobre la empresa TEXSAL y se convierte en uno de los beneficios de la economía solidaria, donde una empresa le da la mano a la otra.

Como se ha señalado las artesanas de TEXSAL han aportado y aportan a la transformación de la matriz productiva. Desde sus inicios transformando la lana en hilo para sus tejidos y luego produciendo tejidos de alta calidad que son exportados y convirtiéndose en el segundo rubro después de la exportación de alimentos. Esta actividad es combinada con otras agropecuarias, pero sobre todo con las del cuidado. Esto requiere gestionar recursos para mayor infraestructura y pago de técnicos destinada a servicios de cuidado de niños (guarderías) y al cuidado de la tercera edad (centros gerontológicos). Si bien ya existe una infraestructura para estas actividades, es necesario replicarla en las comunidades más alejadas.



XIV Jornadas Nacionales y VI Internacionales
de Investigación y Debate

DISCURSOS REPRESENTACIONES

SOBRE EL MUNDO RURAL LATINOAMERICANO DE LOS SIGLOS XX Y XXI

7, 8 y 9 de junio de 2017

3. Las tejedoras de Salinas (TEXSAL). Aportes y retos en los procesos organizativos locales

La economía solidaria hace referencia a un conjunto heterogéneo de concepciones y enfoques teóricos, a una realidad socio económica e institucional y prácticas empresariales y asociativas que, desde el último cuarto del siglo XX, vienen desarrollando un creciente sentido de pertenencia a una forma diferente de entender el papel de la economía y los procesos económicos en las sociedades contemporáneas. En ese sentido, se puede decir que la economía solidaria es un fenómeno complejo con diferentes facetas económicas, sociales, políticas, culturales y ambientales, que se constituyen en un proyecto ético de vida. (Jubeto y Guridi, 2014:26).

La economía feminista por otro lado, no sólo realiza aportes relacionados con la reivindicación de los derechos de las mujeres, sino que pretende contribuir a una nueva comprensión de la sociedad y la política al realizar aportes que son fundamentales desde el desarrollo y la economía. De ahí la necesidad de reconocer de partida a los sujetos sociales con las diversas dimensiones que cruzan sus identidades. Especial atención reviste visibilizar las agencias de las mujeres y sus maneras específicas de participación social (Cabrera y Escobar, 2014:232).

A partir de estas ópticas es que realizamos una revisión de la participación de las mujeres TEXSAL en cargos directivos de las diversas organizaciones políticas y productivas de Salinas de Guaranda.

Si comenzamos con la instancia política más alta, que es la Junta Parroquial de Salinas se observa que a pesar de existir una Ley de Cuotas que exige que haya



XIV Jornadas Nacionales y VI Internacionales
de Investigación y Debate

DISCURSOS REPRESENTACIONES

SOBRE EL MUNDO RURAL LATINOAMERICANO DE LOS SIGLOS XX Y XXI

7, 8 y 9 de junio de 2017

alternabilidad en las candidaturas, en la actualidad no integra esta Junta ninguna mujer, es decir que la población todavía no identifica liderazgos partidistas femeninos en el sector.

En lo que se refiere a la Corporación Gruppo Salinas, el organismo que agrupa a todas las organizaciones de la parroquia, si bien existe desde el año 2000, se legalizó en el año 2006, hasta la actualidad ha tenido una Presidenta mujer, la licenciada Livia Salazar, en el período que va desde el 2013 al 2017. Es necesario señalar que luego de ser parte de TEXSAL, del grupo de artesanas y después de concluir sus estudios de grado, fue electa por sus méritos para este cargo. Lo que muestra que es necesario combinar varios méritos (estudios, liderazgo, experiencia en las empresas comunitarias) para que pueda tener opciones para estos cargos.

Lo anterior muestra que una política a impulsar debe ser la de formación permanente y con equidad para que tanto mujeres como hombres puedan acceder a estos cargos.

Finalmente en cuanto a las empresas comunitarias y las Fundaciones que existen en Salinas, no se observa mayor participación de mujeres en cargos directivos, excepto en TEXSAL donde todas las integrantes son mujeres. El modelo de economía solidaria ha llevado a que poco a poco las mujeres se formen y accedan a cargos, pero su presencia al frente de las empresas comunitarias aún es débil. Lo anterior se convierte en un reto para el Gruppo Salinas, porque es necesario articular diversos mecanismos para reducir los niveles de analfabetismo que en el caso de las mujeres es elevado todavía, así como apoyo a la continuidad de estudios inclusive fuera del sector.



XIV Jornadas Nacionales y VI Internacionales
de Investigación y Debate

DISCURSOS REPRESENTACIONES

SOBRE EL MUNDO RURAL LATINOAMERICANO DE LOS SIGLOS XX Y XXI

7, 8 y 9 de junio de 2017

Conclusiones

1. El surgimiento de la experiencia pionera de economía solidaria en Salinas tuvo como condiciones tres factores: en primer lugar cambio radical de la estructura de propiedad de las tierras, que pasó de manos de terratenientes a las de las familias indígenas, mestizas y montubias; en segundo lugar el apoyo financiero de la Iglesia comprometida con las familias de la parroquia para iniciar las iniciativas productivas y finalmente el apoyo técnico y equipamiento de instituciones no gubernamentales tanto desde Ecuador como desde otras partes del mundo. Estos tres factores unidos a la resolución de las organizaciones salineras de no distribuir las ganancias de las empresas, sino dedicarlas a la reinversión productiva y a la obra pública han permitido la sostenibilidad del modelo, donde la actividad productiva de las mujeres es un pilar fundamental.
2. Las mujeres indígenas, mestizas y montubias de la parroquia Salinas han contribuido y contribuyen significativamente en alrededor de treinta iniciativas productivas que se llevan a cabo en el modelo de economía solidaria impulsado en la parroquia desde hace más de cuarenta años, tanto en la cabecera parroquial como en sus recintos.
3. Los avances en la equidad de género en esta experiencia de economía solidaria se evidencian en: el crecimiento de la población económicamente activa femenina, en la casi eliminación del desempleo tanto para hombres como para mujeres en la parroquia, en mayor autonomía de las mujeres en razón de que la mayor parte están involucradas en iniciativas por cuenta propia, asimismo en la reducción del analfabetismo que en el caso de las mujeres llegaba en el 2010 al 14%, habiendo estado en la década de los 70 en el 84%.
4. Los factores que incidieron en el surgimiento de TEXSAL en 1974, están dados a nivel externo por una efervescencia de las luchas por la tierra que permitió las



XIV Jornadas Nacionales y VI Internacionales
de Investigación y Debate

DISCURSOS REPRESENTACIONES

SOBRE EL MUNDO RURAL LATINOAMERICANO DE LOS SIGLOS XX Y XXI

7, 8 y 9 de junio de 2017

condiciones para el acceso a la propiedad de las mismas por parte de las familias de la parroquia Salinas y que luego con reformas en los marcos legales tendrían una titulación conjunta, de otro lado el papel desempeñado por la Iglesia expresadas en la Misión Salesiana y el Fondo Ecuatoriano Populorum Progressión que contribuyeron al financiamiento en la etapa inicial, así como en la capacitación técnica en una segunda fase y los conocimientos ancestrales en hilandería y tejido por parte de las artesanas.

5. La participación de la Asociación de Artesanas de TEXSAL en la transformación de la matriz productiva y en su sostenibilidad ha sido determinante tanto por su aporte en la producción, el rescate de los conocimientos ancestrales y la aplicación de principios solidarios, tanto en las mingas realizadas para la construcción de los cimientos de la hilandería así como para la ejecución de otras iniciativas de la parroquia y en la distribución del excedente de su empresa, pero también por su intenso trabajo en el cuidado de las personas.
6. Los aportes de TEXSAL al fortalecimiento de la matriz productiva, se evidencian, especialmente porque después de los productos alimenticios son el segundo rubro de exportaciones, habiendo llegado en los años de mayor demanda al 10% del total.
7. En el ámbito de la empresa comunitaria, las artesanas que tienen un posicionamiento en el mercado internacional, aunque ahora debilitado por la crisis mundial, señalan que son necesarios otros mecanismos para fortalecer la empresa, junto con capacitación permanente para elevar la calidad, demandan ampliación de cupos para el acceso a la materia prima, es decir los hilos por parte de la Hilandería y de otro lado la eliminación de requisitos como el de pagos anticipados de impuestos, especialmente en momentos de baja de la producción.



XIV Jornadas Nacionales y VI Internacionales
de Investigación y Debate

DISCURSOS REPRESENTACIONES

SOBRE EL MUNDO RURAL LATINOAMERICANO DE LOS SIGLOS XX Y XXI

7, 8 y 9 de junio de 2017

8. Las artesanas de TEXSAL combinan el trabajo del tejido con actividades del sector agropecuario tanto el de ordeño de vacas, cultivo de papas, cría de animales menores, así como el cuidado, lo que redundaría en una sobrecarga de trabajos, especialmente en este último. Esto requiere de mayor corresponsabilidad de otros sectores en la instalación de centros que atiendan a los niños, así como a personas de la tercera edad. Se ha avanzado en la instalación de una guardería y un centro de atención a los adultos mayores, pero es necesario ampliar este servicio.
9. En cuanto al fortalecimiento del liderazgo de las artesanas, en relación a toda la parroquia se observa que a nivel de los partidos políticos, no está presente, porque a pesar de la existencia de una Ley de Cuotas que plantea la alternabilidad en las candidaturas, no han sido electas mujeres a las Juntas Parroquiales en los últimos períodos. En el caso de las gerencias de las empresas comunitarias, excepto en TEXSAL también se observa presencia masculina, aunque las mujeres participan activamente en todas las ramas. Sin embargo es necesario señalar que una integrante de TEXSAL con estudios de tercer nivel, experiencia en una de las empresas comunitarias y con liderazgo, fue elegida Presidenta de la Corporación Grupo Salinas por el período 2013-2017.



XIV Jornadas Nacionales y VI Internacionales
de Investigación y Debate

DISCURSOS REPRESENTACIONES

SOBRE EL MUNDO RURAL LATINOAMERICANO DE LOS SIGLOS XX Y XXI

7, 8 y 9 de junio de 2017

Bibliografía

- Banco Central del Ecuador (2002). *Setenta y cinco años de información estadística 1927-2002*. Quito Ecuador.
- Barsky, Oswaldo. (1984). *La Reforma Agraria Ecuatoriana*. Quito. Corporación Editora Nacional.
- CAIC. (2008). *Informe final. Resumen Ejecutivo*. Quito. Ecuador
- Corporación Salinas. (2014). *Anuario*. Salinas de Guaranda
- Carrasco, Cristina (1999). Introducción: hacia una economía feminista. En Carrasco (editora) *Mujeres y Economía*. Barcelona. Icaria Editorial.
- Dussel, Enrique (1997). Teología de la liberación. Transformaciones de los supuestos epistemológicos. En *Revista Theologica Javeriana*. No. 47, páginas 203-214. Bogotá.
- Instituto Nacional de Estadísticas y Censos (2010). Censo Nacional de Población
- Jubeto y Larrañaga (2012). La economía será solidaria si es feminista, Aportes de la economía feminista a la construcción de la economía solidaria. En *Sostenibilidad de la vida. Aportaciones desde la economía solidaria, feminista y ecológica*. Bilbao. Universidad del País Vasco.
- Jubeto, Guridi y Fernández (2014). *Diálogos sobre economía social y solidaria en Ecuador*. Bilbao. Instituto Hegoa. Universidad del País Vasco.
- Martínez, Nela (2012). *Insumisas. Textos sobre las mujeres*. Quito. Ministerio Coordinador de Patrimonio.
- Mena, Marcelo et al (2007). *Aportes al debate sobre el socialismo del siglo XXI*. El pensamiento de Monseñor Leonidas Proaño y Fernando Velasco. Quito. CIUDAD-EED
- North, Liisa y Cameron, John (2008), *Desarrollo rural y neoliberalismo*. Quito. Universidad Andina Simón Bolívar y Corporación Editora Nacional.
- Polo, Antonio (2015). *La puerta abierta*. Quito. Abya Yala, DFC, FAO, FEPP



XIV Jornadas Nacionales y VI Internacionales
de Investigación y Debate

DISCURSOS REPRESENTACIONES

SOBRE EL MUNDO RURAL LATINOAMERICANO DE LOS SIGLOS XX Y XXI

7, 8 y 9 de junio de 2017

Rebolledo, Loretta (2013). Movimiento feminista en dictadura. En *Revista No.7 Al sur de todo*. Santiago de Chile .

Salazar, Livia. (2011). *Análisis participativo de la experiencia del grupo de artesanas de la Asociación de desarrollo social TEXSAL de la parroquia de Salinas, provincia de Bolívar*. Quito. Universidad Politécnica Salesiana.

Vaudagna, Maurizio (2012). *El Evangelio y la quesera. Historia del desarrollo comunitario en Salinas de Bolívar*. Quito. Aby Yala.

Velasco, Fernando (1979). *Reforma agraria y movimiento campesino indígena de la sierra*. Quito. Editorial El Conejo.

Leyes

Constitución de la República del Ecuador 2008

Ley Orgánica de Economía Popular y Solidaria y del sector financiero popular y solidario, 2011

Ley de Reforma Agraria de 1964

Ley de Cuotas

Entrevistas a las artesanas de TEXSAL: (Abril 2017)

Gladys Salazar

Eva Chamorro,

Mélida Durán,

Alicia Salazar,

Marcia Arias,

Julia Masabanda y

Zulema Masabanda